

Département des Hauts-de-Seine

CONSEIL DEPARTEMENTAL DE L'ÉDUCATION NATIONALE

Séance du 20 avril 2020

Constat 2019

Niveau national

Âge et niveau	Secteur public			Secteur privé			Ensemble		
	Année scolaire 2019-2020	Évolution		Année scolaire 2019-2020	Évolution		Année scolaire 2019-2020	Évolution	
		En effectif	En %		En effectif	En %		En effectif	En %
2 ans	64 080	- 5 939	- 8,5	18 832	- 280	- 1,5	82 912	- 6 219	- 7,0
3 ans	664 595	- 7 572	- 1,1	96 421	- 1 151	- 1,2	761 016	- 8 723	- 1,1
4 ans	692 492	- 15 308	- 2,2	101 089	- 1 689	- 1,6	793 581	- 16 997	- 2,1
5 ans et plus	720 688	2 560	0,4	105 243	306	0,3	825 931	2 866	0,3
Préélémentaire	2 141 855	- 26 259	- 1,2	321 585	- 2 814	- 0,9	2 463 440	- 29 073	- 1,2
CP	715 887	- 8 132	- 1,1	117 528	- 342	- 0,3	833 415	- 8 474	- 1,0
CE1	719 727	3 868	0,5	119 571	- 378	- 0,3	839 298	3 490	0,4
CE2	714 199	- 8 964	- 1,2	122 782	- 40	0,0	836 981	- 9 004	- 1,1
CM1	714 925	4 340	0,6	125 830	567	0,5	840 755	4 907	0,6
CM2	710 727	- 7 604	- 1,1	128 267	- 471	- 0,4	838 994	- 8 075	- 1,0
Élémentaire	3 575 465	- 16 492	- 0,5	613 978	- 664	- 0,1	4 189 443	- 17 156	- 0,4
ULIS	47 561	- 133	- 0,3	3 324	- 118	- 3,4	50 885	- 251	- 0,5
TOTAL	5 764 881	- 42 884	- 0,7	938 887	- 3 596	- 0,4	6 703 768	- 46 480	- 0,7
Part du secteur	86,0 %			14,0 %			100,0 %		

Seules six académies connaissent une stabilité (Aix-Marseille) ou quasi-stabilité (Lyon) ou une croissance de leurs effectifs (modérée pour Créteil, Mayotte et Versailles, entre +0,3 % et +0,5 %, plus forte pour la Guyane avec +2,8 %). À Versailles et à Créteil, le privé augmente plus que le public, alors qu'en Guyane et à Mayotte seul le public augmente.

Dans les autres académies, l'évolution est orientée à la baisse, en particulier en Martinique (- 3,9 %), à Caen (- 2,1 %), à Reims (-1,8 %), en Guadeloupe (-1,7 %), à Besançon (-1,6 %) et à Lille (-1,5 %).

Écarts prévisions DEPP et constat de septembre 2019 pour l'académie de Versailles

	Prévision RS 2019	Constat RS 2019	Écarts
Maternelles	225 816	227 032	1 216
Élémentaires	359 513	360 053	540
ASH-CLIS	3 129	2 976	-153
Total	588 458	590 061	1 603

	Prévision RS 2018	Constat RS 2019	Écarts
Mat.- de 3 ans	3 201	3 049	-152
3 ans	73 312	73 506	194

Écarts prévisions DEPP et constat de septembre 2019 pour les 4 départements de l'académie de Versailles

	Prévisions 2019	Constat 2019	Écarts
Yvelines	148 310	149 423	1 113
Essonne	146 663	146 290	-373
Hauts de Seine	145 013	145 689	676
Val d'Oise	148 472	148 659	187
Total	588 458	590 061	1 603

Écarts prévisions DEPP et constat de septembre 2019 pour les Hauts-de-Seine

	Prévision RS 2019	Constat RS 2019	Écarts
Maternelles	57 578	58 033	455
Élémentaires	86 742	86 970	228
ASH-CLIS	693	686	-7
Total	145 013	145 689	676

	Prévision RS 2019	Constat RS 2019	Écarts
Mat.- de 3 ans	737	750	13
3 ans	19 033	19 198	165

Constat 2019 Hauts de Seine

Écarts par niveau avec la prévision d'effectif faite par le ministère pour la RS 2019

	Niveau	Constat RS 2010	Constat RS 2011	Constat RS 2012	Constat RS 2013	Constat RS 2014	Constat RS 2015	Constat RS 2016	Constat RS 2017	Constat RS 2018	Prévision 2019	Constat RS 2019	Écarts RS 2019
Maternelle	- 3 ans	960	874	810	1 086	936	974	914	770	760	737	750	13
	PS	20 387	20 499	20 313	20 911	20 423	20 165	19 730	19 930	19 134	19 033	19 198	165
	MS	20 206	20 009	20 087	19 916	20 441	19 928	19 742	19 250	19 540	18 984	18 803	-181
	GS	18 639	19 593	19 336	19 608	19 388	20 018	19 502	19 244	18 807	18 824	19 282	458
Total maternelle		60 192	60 975	60 546	61 521	61 188	61 085	59 888	59 194	58 241	57 578	58 033	455
Élémentaire	CP	18 004	17 956	18 826	18 548	18 840	18 474	18 993	18 372	18 191	17 951	17 822	-129
	CE1	17 238	17 429	17 417	18 278	18 044	18 147	17 922	18 336	17 776	17 602	17 653	51
	CE2	16 737	16 731	16 892	17 023	17 709	17 584	17 683	17 450	17 775	17 232	17 380	148
	CM1	16 245	16 282	16 305	16 513	16 663	17 310	17 217	17 208	16 976	17 292	17 385	93
	CM2	16 337	15 921	15 985	15 996	16 176	16 291	17 016	16 872	16 893	16 665	16 730	65
Total élémentaire		84 561	84 319	85 425	86 358	87 432	87 806	88 831	88 238	87 611	86 742	86 970	228
Total premier degré sans l'ASH		144 753	145 294	145 971	147 879	148 620	148 891	148 719	147 432	145 852	144 320	145 003	683

La scolarisation des élèves de moins de trois ans

	2013-14			2014-15			2015-16			2016-17		
	Démo	Elèves	Taux	Démo	Elèves	Taux	Démo	Elèves	Taux	Démo	Elèves	Taux
DPT 92	23 609	1 086	4,60	23 377	936	4,00	23 216	974	4,20	23 277	914	3,93
Académie	80 935	3 368	4,16	80 650	3 356	4,16	80 525	3 329	4,13	80 815	3 250	4,02

	2017-18			2018-19			PREVISIONS 2019-20			2019-20		
	Démo	Elèves	Taux	Démo	Elèves	Taux	Démo	Elèves	Taux	Démo	Elèves	Taux
DPT 92	22 397	770	3,44	22 211	760	3,42	21 548	737	3,42	22 393	750	3,35
Académie	79 953	3 232	4,04	79 052	3 072	3,89	78 070	3 201	4,10	76 233	3 049	4,00

ÉVOLUTION DES EFFECTIFS ET DU E/C DANS LE PREMIER DEGRÉ PUBLIC

	3 ans	4 ans	5 ans ou plus	Constat 3/5 ans	2 ans	Constat total	Nb classes	E/C
2018/2019	19 134	19 540	18 807	57 481	760	58 241	2 344	24,85
2019/2020	19 198	18 803	19 282	57 283	750	58 033	2 339	24,81
Ecart en nombre	64	-737	475	-198	-10	-208	-5	-0,04
Ecart en %	0,33%	-3,77%	2,53%	-0,34%	-1,32%	-0,36%	-0,21%	-0,14%

	CP	CE1	CE2	CM1	CM2	Constat total	Nb classes	E/C
2018/2019	18 191	17 776	17 775	16 976	16 893	87 611	3 669	23,88
2019/2020	17 822	17 653	17 380	17 385	16 730	86 970	3 732	23,30
Ecart en nombre	-369	-123	-395	409	-163	-641	63	-0,57
Ecart en %	-2,03%	-0,69%	-2,22%	2,41%	-0,96%	-0,73%	1,72%	-2,41%

	Nombre total d'élèves hors ULIS		Nb classes	E/C
2018/2019	145 852		6 013	24,26
2019/2020	145 003		6 071	23,88
Ecart en nombre	-849		58	-0,37
Ecart en %	-0,58%		0,96%	-1,53%

Constat officiel du 19 septembre 2019 : E sur C maternelle-élémentaire hors ULIS en REP-REP+ et hors EP par commune

Communes	E sur C maternelle				E sur C élémentaire			
	REP+	REP	hors éduc. prio.	total	REP+	REP	hors éduc. prio.	total
ANTONY			25,89	25,89			25,64	25,64
ASNIERES-SUR-SEINE		21,34	26,00	25,06		16,78	25,83	23,63
BAGNEUX		22,46	24,47	22,84		16,41	24,87	17,81
BOIS-COLOMBES			26,44	26,44			25,89	25,89
BOULOGNE-BILLANCOURT			25,31	25,31			25,92	25,92
BOURG-LA-REINE			27,22	27,22			26,29	26,29
CHATENAY-MALABRY		22,31	26,12	24,07		16,65	26,29	20,67
CHATILLON			25,80	25,80			25,90	25,90
CHAVILLE			26,63	26,63			24,69	24,69
CLAMART		21,72	24,98	23,78		17,24	26,49	23,18
CLICHY		23,24	25,26	24,88		18,13	24,36	22,92
COLOMBES		22,29	25,57	23,78		16,42	25,07	19,73
COURBEVOIE			25,36	25,36			25,26	25,26
FONTENAY-AUX-ROSES			25,45	25,45			25,98	25,98
GARCHES			23,59	23,59			22,00	22,00
GENNEVILLIERS	19,02	23,05	22,97	21,48	15,61	17,16	23,12	17,81
ISSY-LES-MOULINEAUX			26,42	26,42			25,22	25,22
LA GARENNE-COLOMBES			25,98	25,98			25,97	25,97
LE PLESSIS-ROBINSON			25,83	25,83			24,87	24,87

Communes	E sur C maternelle				E sur C élémentaire			
	REP+	REP	hors éduc. prio.	total	REP+	REP	hors éduc. prio.	total
LEVALLOIS-PERRET			26,02	26,02			26,32	26,32
MALAKOFF			25,54	25,54			25,51	25,51
MARNES-LA-COQUETTE			30,00	30,00			23,20	23,20
MEUDON			24,95	24,95			25,30	25,30
MONTRouGE			26,09	26,09			25,33	25,33
NANTERRE	19,14	21,26	25,08	22,38	17,00	16,43	24,65	19,27
NEUILLY-SUR-SEINE			26,49	26,49			26,35	26,35
PUTEAUX			25,18	25,18			25,80	25,80
RUEIL-MALMAISON			25,90	25,90			25,52	25,52
SAINT-CLOUD			26,81	26,81			25,80	25,80
SCEAUX			27,09	27,09			26,38	26,38
SEVRES			24,93	24,93			26,42	26,42
SURESNES			25,78	25,78			25,19	25,19
VANVES			25,52	25,52			25,44	25,44
VAUCRESSON			24,20	24,20			20,71	20,71
VILLE-D'AVRAY			25,21	25,21			26,44	26,44
VILLENEUVE-LA-GARENNE		23,30		23,30		17,42		17,42
Moyennes Hauts-de-Seine	19,07	22,24	25,67	24,81	16,16	16,78	25,45	23,30
Médianes Hauts-de-Seine	19,08	22,31	25,78	25,49	16,31	16,78	25,52	25,32

Préparation rentrée 2020

LE BUDGET DU MINISTÈRE DE L'ÉDUCATION NATIONALE ET DE LA JEUNESSE : 1^{ER} BUDGET DE LA NATION

52,7 Mds €

hors contributions
aux pensions de l'État

73,2 Mds €

y compris contributions
aux pensions de l'État

Il se décompose, hors contributions
aux pensions de l'État, en :

52,1 Mds €
un budget consacré à
l'enseignement scolaire

(en hausse de + 2 %
par rapport à 2019) ;

663,7 M€
un budget consacré
à la jeunesse
et à la vie associative

(en hausse de 8,5 %
par rapport à 2019).

Hors cotisations sociales
aux pensions de l'État,
le budget du ministère
de l'Éducation nationale et de
la Jeunesse est en hausse de plus de

1 Md € par rapport à 2019 :



+ 991 M€

sur le périmètre
enseignement scolaire ;



+ 51 M€

sur le périmètre
jeunesse et vie associative ;



Les emplois du ministère sont stabilisés en 2020.

Le plafond d'emplois
du ministère s'établit,
quant à lui, à

1 022 849 ETPT.



+ 4 000
accompagnants

des élèves en situation de
handicap (AESH) financés
en 2020 et le déploiement
des pôles inclusifs
d'accompagnement
localisés (Pial)
pour améliorer la
couverture du besoin
d'accompagnement.



Le niveau de recrutement
de professeurs restera
élevé :

23 860 postes

ouverts aux concours
professeurs publics
et privés en 2020.



20 000

jeunes volontaires
au moins bénéficieront
du Service national
universel.

La sanctuarisation des emplois du ministère de l'Éducation nationale et la Jeunesse en 2020

En ETP	1 ^{er} degré public	2 ^d degré public	Privé	Adminis- tratifs	Total
Professeurs	+ 440	- 440	0	0	0
Autres personnels	0	0	0	0	0
Total emplois	+ 440	- 440	0	0	0

Dans un contexte de baisse démographique (environ - 50 000 élèves à la rentrée 2020) et de création de 440 emplois dans le 1^{er} degré, le budget 2020 va permettre :

- **de limiter** à 24 élèves par classe, à partir de la rentrée scolaire 2020, les effectifs des classes de grande section, CP et CE1 ;
- **de ne fermer aucune** école rurale (sauf accord du maire) ;
- **d'étendre** progressivement aux grandes sections le dédoublement des classes en éducation prioritaire, soit 150 000 élèves concernés en plus des 300 000 élèves déjà bénéficiaires à la rentrée scolaire 2019, en CP et CE1, en éducation prioritaire ;
- **d'accueillir** 26 000 élèves supplémentaires, avec l'abaissement de l'âge de la scolarité obligatoire à trois ans, en application de la loi Pour une École de la confiance.

Le budget 2020 prévoit **un renforcement très significatif des moyens en faveur d'une école inclusive**, permettant d'engager une transformation de l'organisation de l'accompagnement des élèves en situation de handicap, en parallèle d'une amélioration significative des conditions d'emploi, de formation et de travail de leurs accompagnants.

La **dé-précarisation des personnels** en charge de l'accompagnement des élèves en situation de handicap se traduit notamment par :

- la transformation, au cours de l'année scolaire 2019-2020, de 29 000 contrats aidés parcours emplois compétences (Pec) en activité sur la mission d'auxiliaire de vie scolaire (AVS) en 16 571 agents (en ETP) recrutés sous contrat d'AESH ;

- la généralisation du recrutement de ces personnels sur la base d'un contrat de droit public de trois ans, renouvelable une fois, avant la signature d'un contrat à durée indéterminée (CDI) pour ceux qui le souhaitent.

L'augmentation des crédits dédiés à l'aide humaine, individuelle ou collective, aux élèves en situation de handicap permet de financer jusqu'à **4 000 nouveaux recrutements** à la rentrée 2020.

La création d'Ulis (unité localisée pour l'inclusion scolaire) se poursuit. À la rentrée scolaire 2019, 200 Ulis sont créés dont 100 pour le second degré.

Le contexte national

Les prévisions faites par les académies pour 2020 conduisent à une baisse des effectifs en préélémentaire (-36 600 élèves) et en élémentaire (-7 000 élèves).

La baisse dans l'enseignement préélémentaire est portée par l'évolution démographique : chaque génération (2015 à 2018) est plus petite que la précédente.

L'abaissement de l'âge de l'instruction obligatoire dès 3 ans, qui devrait se poursuivre en 2020, se traduit par une augmentation des taux de scolarisation à 3, 4 et 5 ans.

Dans l'enseignement élémentaire, la raison de la baisse est également démographique, le nombre d'enfants nés en 2014 et entrant au CP en 2020 est plus faible que celui des enfants nés en 2009 quittant le CM2. Cette baisse importante concerne les élèves de CE1 et de CM1.

Les effectifs devraient sensiblement diminuer dans vingt-six académies. Les académies de Lille, Orléans-Tours, Amiens, Rennes, Nancy-Metz, Poitiers et Nantes auraient les plus fortes baisses en 2020.

Évolution prévue des effectifs d'élèves (en %) à la rentrée scolaire 2020 (1^{er} degré public)

Évolution nationale :
- 42 520 élèves (- 0,7%)

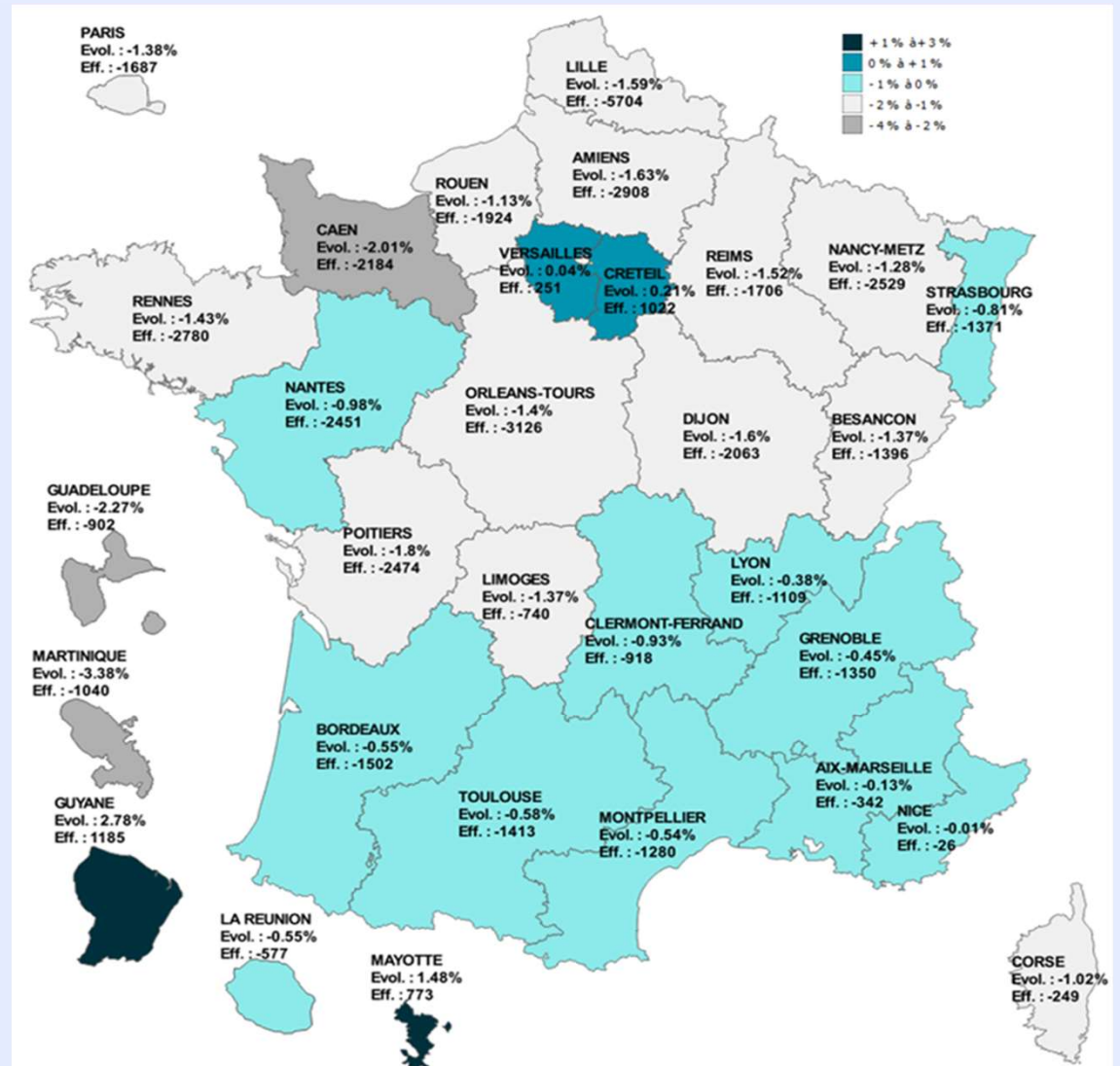

Prévisions démographique RS 2020 par rapport au constat RS 2019

**Académie
+ 251**



Chiffres clés
quasi stabilité au niveau
académique mais de
forts contrastes entre
les départements

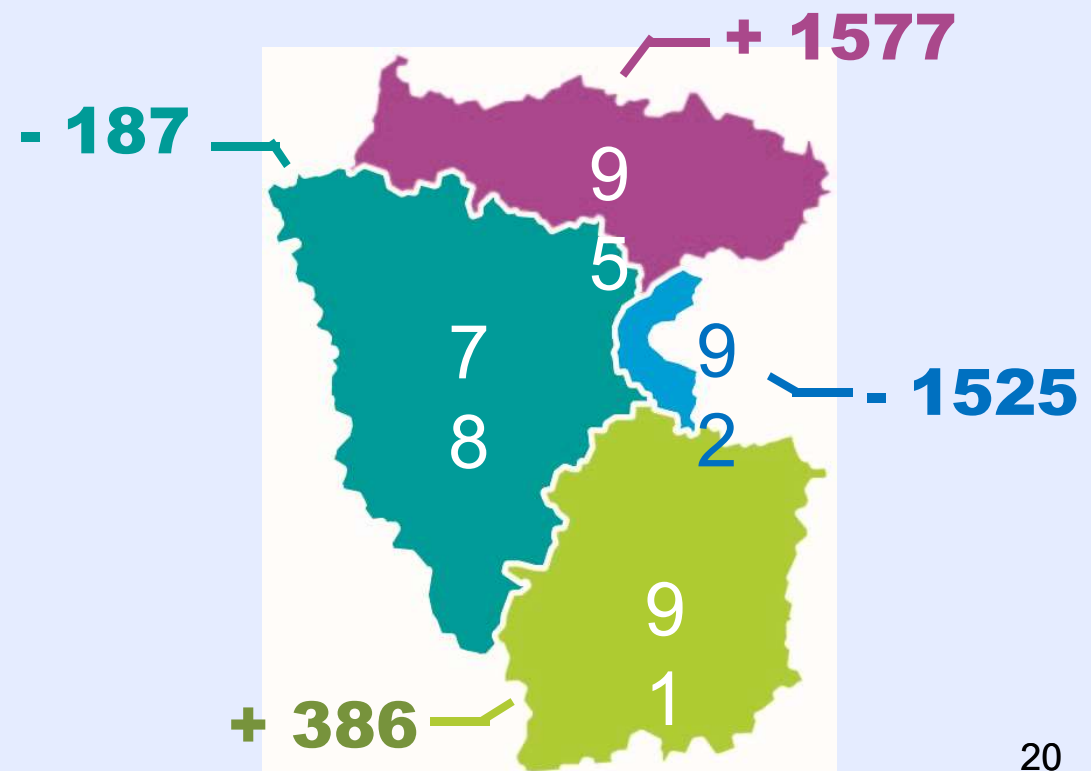

PRÉVISIONS D'EFFECTIFS DU MINISTÈRE POUR LA RS 2020 DANS LES HAUTS-DE-SEINE

	Niveau	Constat RS 2010	Constat RS 2011	Constat RS 2012	Constat RS 2013	Constat RS 2014	Constat RS 2015	Constat RS 2016	Constat RS 2017	Constat RS 2018	Constat RS 2019	Écart constat RS 2019 moins constat RS 2018	Prévision DEPP RS 2020	Écart prévision RS 2020 moins constat RS 2019
Maternelle	- 3 ans	960	874	810	1 086	936	974	914	770	760	750	-10	754	4
	PS	20 387	20 499	20 313	20 911	20 423	20 165	19 730	19 930	19 134	19 198	64	18 251	-947
	MS	20 206	20 009	20 087	19 916	20 441	19 928	19 742	19 250	19 540	18 803	-737	18 682	-121
	GS	18 639	19 593	19 336	19 608	19 388	20 018	19 502	19 244	18 807	19 282	475	19 025	-257
Total Maternelle		60 192	60 975	60 546	61 521	61 188	61 085	59 888	59 194	58 241	58 033	-208	56 712	-1 321
Élémentaire	CP	18 004	17 956	18 826	18 548	18 840	18 474	18 993	18 372	18 191	17 822	-369	18 074	252
	CE1	17 238	17 429	17 417	18 278	18 044	18 147	17 922	18 336	17 776	17 653	-123	17 294	-359
	CE2	16 737	16 731	16 892	17 023	17 709	17 584	17 683	17 450	17 775	17 380	-395	17 259	-121
	CM1	16 245	16 282	16 305	16 513	16 663	17 310	17 217	17 208	16 976	17 385	409	16 999	-386
	CM2	16 337	15 921	15 985	15 996	16 176	16 291	17 016	16 872	16 893	16 730	-163	17 133	403
Total Élémentaire		84 561	84 319	85 425	86 358	87 432	87 806	88 831	88 238	87 611	86 970	-641	86 759	-211
Total ASH		553	607	581	586	609	614	626	677	681	686	5	693	7
Total premier degré avec l'ASH		145 306	145 901	146 552	148 465	149 229	149 505	149 345	148 109	146 533	145 689	-844	144 164	-1 525

BUDGET ACADEMIQUE 2020

Mesures de rentrée

	DOTATION EN ETP	DOTATION COMPLEMENTAIRE EN ETP	TOTAL
YVELINES	+52	+2	+54
ESSONNE	+73	+10	+83
HAUTS-DE-SEINE	-9	0	-9
VAL D'OISE	+127	+10	+137
TOTAL	+243	+22	+265

Bilan provisoire carte scolaire 2020 dans les écoles maternelles et élémentaires après CTSD

	Ouvertures	Fermetures	Solde
classes maternelles	-63	42	-21
classes élémentaires	-103	80	-23
Divers classes hors démo (dispo-3ans, transfo postes fléchés..)	7	-5	2
total	-159	117	-42

Bilan provisoire carte scolaire 2020 mesures diverses

	Ouvertures	Fermetures	Solde
Politique MEN Allègements ou Dédoublings	51,00	-44,00	7,00
Besoins éducatifs particuliers (ASH, UPE2A..)	9,50	-7,50	2,00
Pilotage (direction, CPC...)	14,49	-20,11	-5,62
Divers (chargé de mission, chef de projet...)	2,00	0,00	2,00
Remplacement	8,00	-8,00	0,00
Réserve ajustements (juin et septembre)	27,62	0	27,62

Enseignement public du premier degré

Évolution du E sur C

Enseignement public du premier degré dans les Hauts-de-Seine
Évolution du nombre moyen d'élèves par classe (E/C) de RS 2000 à RS 2020 -
base 100 RS 2000

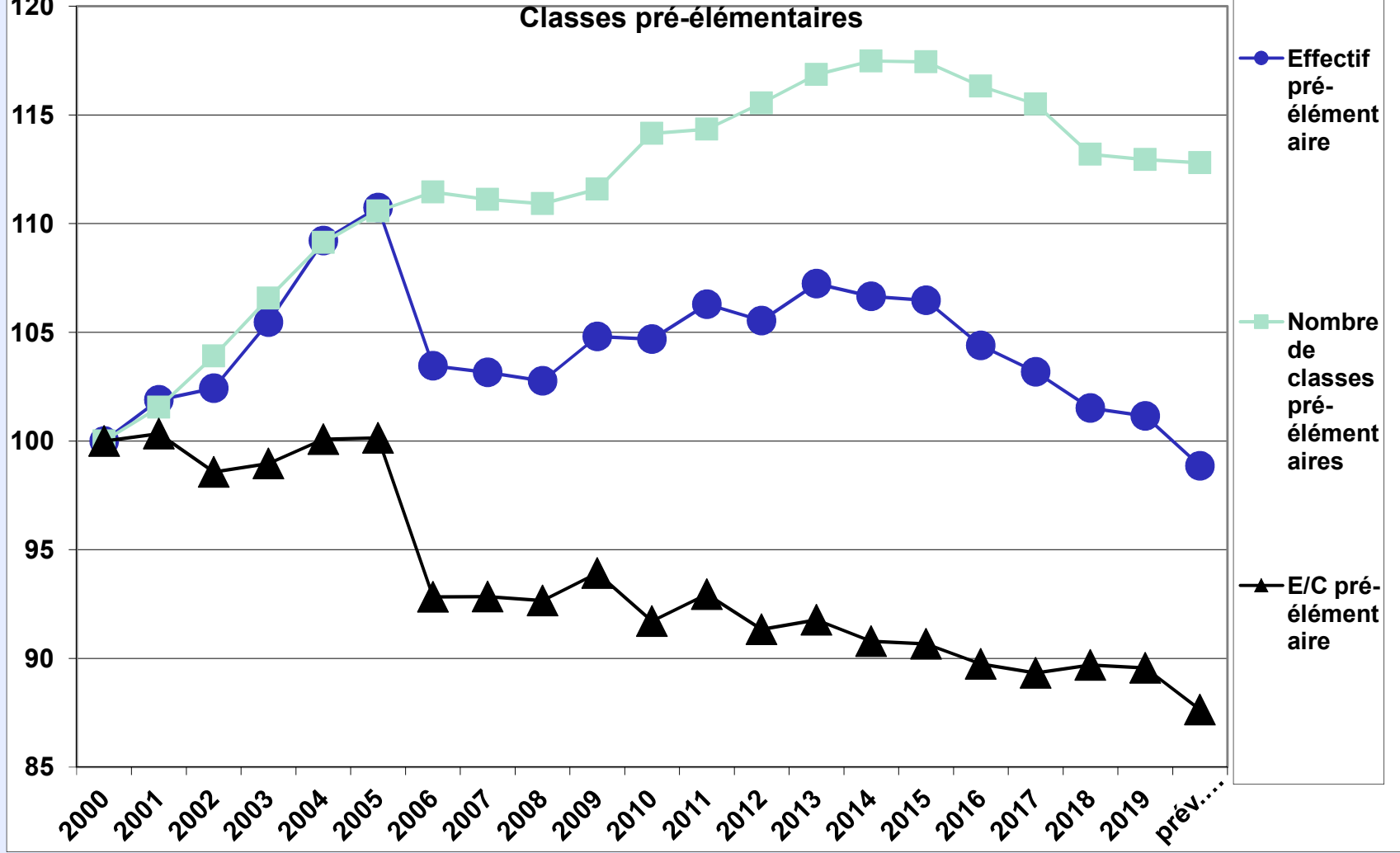

Enseignement public du premier degré dans les Hauts-de-Seine
Évolution du nombre moyen d'élèves par classe (E/C) de RS 2000 à RS 2020 - base
100 RS 2000

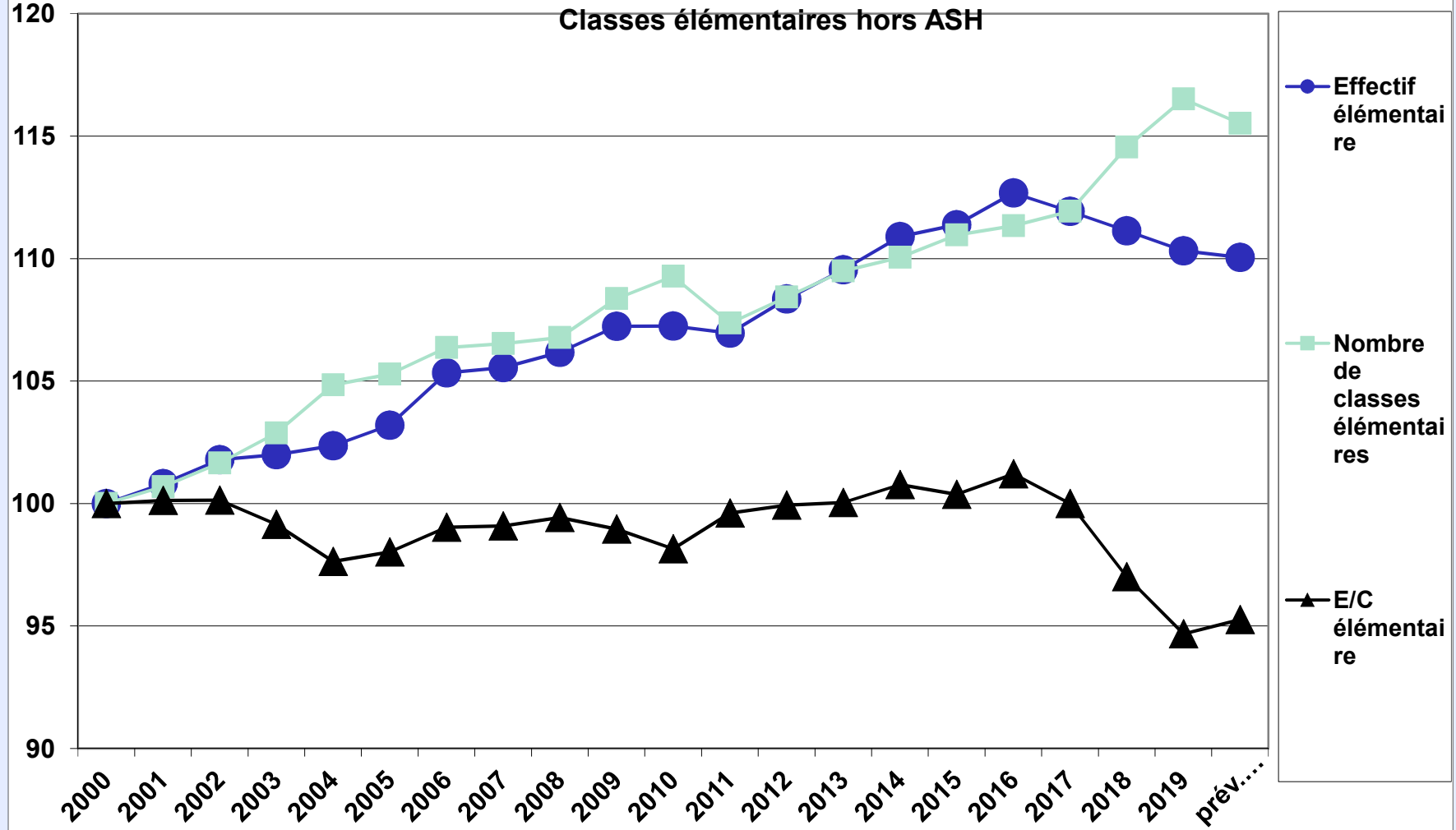

Enseignement public du premier degré dans les Hauts-de-Seine
Évolution du nombre moyen d'élèves par classe (E/C) de RS 2000 à RS 2020 - base
100 RS 2000

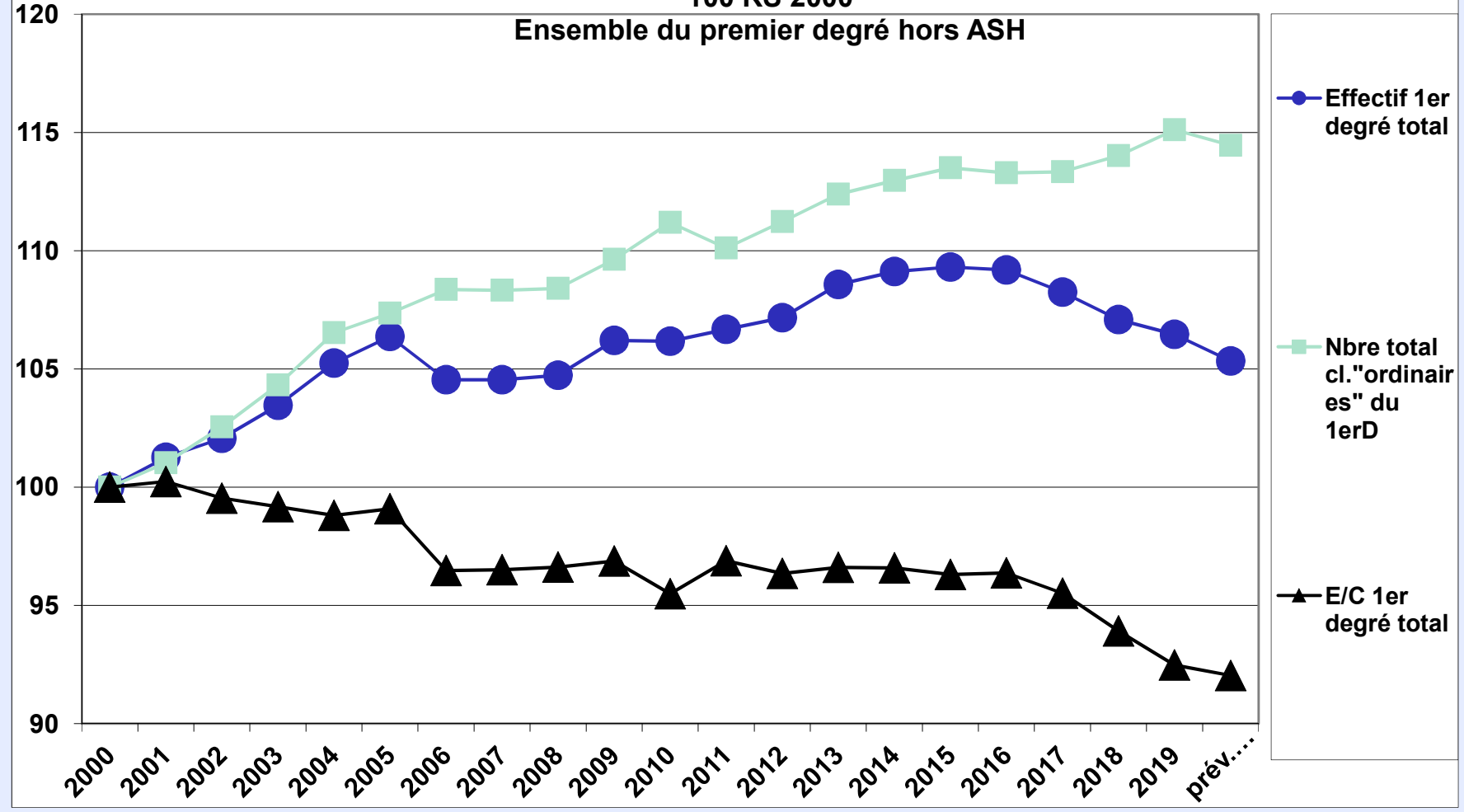

Second degré

Préparation rentrée 2020

Préparation de RS 2020 Démographie : CTMEN

Évolution prévue des effectifs
d'élèves (en %) à la rentrée
scolaire 2020 (2nd degré public)

Évolution nationale :
+ 22 484 élèves (+
0,5%)

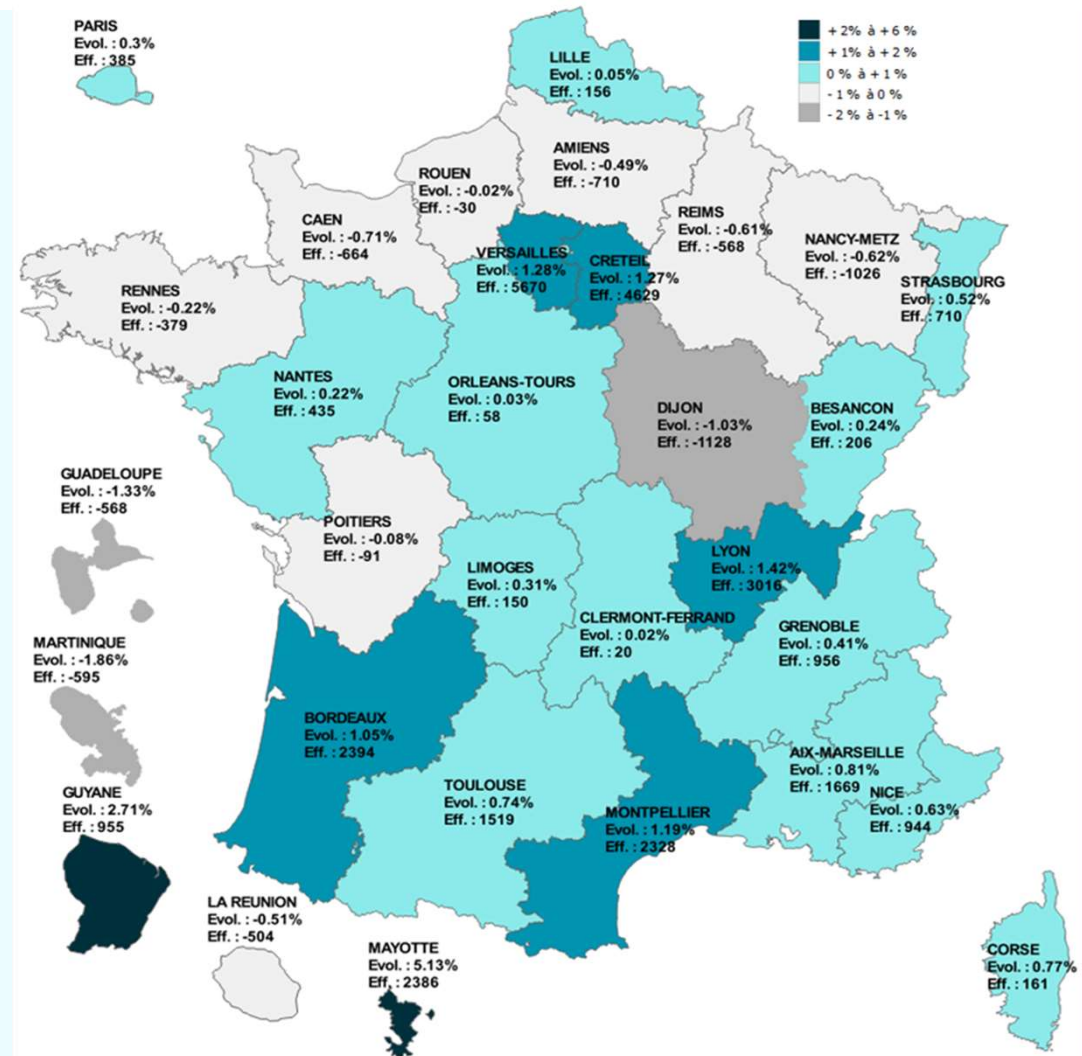

Préparation RS 2020 Contexte académique

		2017	2018	2019	2020	Evolutions	
78	Collèges	64 225	64 752	65 595	66 503	2 278	3,50%
	Voie professionnelle	10 103	10 025	9 889	9 850	-253	-2,50%
	LEGT	35 153	35 115	35 075	35 371	218	0,60%
	POST BAC	4 820	4 985	4 937	4 914	94	2,00%
	SEGPA	1 266	1 202	1 201	1 237	-29	-2,30%
	TOTAL	115 567	116 079	116 697	117 875	2 308	2,00%
91	Collèges	59 228	60 372	61 875	62 922	3 694	6,20%
	Voie professionnelle	12 302	12 481	12 585	12 632	330	2,70%
	LEGT	31 797	31 514	31 638	32 131	334	1,10%
	POST BAC	4 241	4 470	4 447	4 607	366	8,60%
	SEGPA	1 359	1 414	1 475	1 509	150	11,00%
	TOTAL	108 927	110 251	112 020	113 801	4 874	4,50%
92	Collèges	54 316	55 337	56 007	56 646	2 330	4,30%
	Voie professionnelle	10 385	10 238	10 146	10 151	-234	-2,30%
	LEGT	30 443	30 317	30 432	30 384	-59	-0,20%
	POST BAC	5 540	5 600	5 688	5 798	258	4,70%
	SEGPA	888	836	826	824	-64	-7,20%
	TOTAL	101 572	102 328	103 099	103 803	2 231	2,20%
95	Collèges	58 429	60 277	61 565	62 706	4 277	7,30%
	Voie professionnelle	12 074	12 162	12 109	12 218	144	1,20%
	LEGT	30 755	30 815	31 338	31 998	1 243	4,00%
	POST BAC	3 910	4 084	3 976	4 049	139	3,60%
	SEGPA	1 385	1 304	1 316	1 340	-45	-3,20%
	TOTAL	106 553	108 642	110 304	112 311	5 758	5,40%

Département des Hauts-de-Seine : Évolutions prévues entre la RS 2019 et la RS 2020

Démographie scolaire : + 704 élèves (Acad : + 5 670)

Collèges : + 639 élèves

SEGPA : - 2 élèves

Lycées : + 62 élèves (PREBAC : - 48 ; POST BAC : + 110)

LP : + 5 élèves

BUDGET DEPARTEMENTAL COLLÈGES

	BUDGET INITIAL 2020					
Hauts-de-Seine	prévision effectifs RS 2020	HP	HSA	TOTAL	% HSA	IMP
Collèges	56 550	60 839	5247,68	66 967,68	7,94	881

Budget collège TRMD : 66 086 Heures + 881 IMP = 66 967

Coût structurel (avec ULIS et UPE2A) + heures statutaires (AS, Labo, pondération rep +...) + marge à l'IPS

Changements par rapport à la DHG 2019 :

- Coût structures particulières (UPE2A/CR) harmonisé au niveau académique (-2H/-3H)
- Réduction progressive des moyens RAR / cœur de cible
- Allocation de la marge qualitative à l'IPS et non plus à la typologie (dpt 92 : IPS de 81,8 à 145,8)

Coût structures 2020 (6^{ème}-3^{ème}) : 58 696 H (2024 divisions financées)

Coût structures 2019 (6^{ème}-3^{ème}) : 58 377 H (2013 divisions financées)

- RS 2020 : coût total structures : 60 969 H (91,05% du budget TRMD)

Dont autonomie 3H/div (6072 H)

Dont 2085 H structures particulières (ULIS, UPE2A, SI.....)

- Heures statutaires : 1 538 H (2,30% du budget TRMD)
- Éducation prioritaire (pondération, cœur de cible....) : 252 H (0,37% du budget TRMD)
- Marge qualitative : 3 327 H (4,97% du budget TRMD) (5,14% en 2019)
- IMP : 881 (1,31% du budget TRMD)

Marge des collèges :

La marge se décompose en 3 valeurs :

Marge à l'IPS pondérée par le nombre d'élèves (2640 heures)

Forfait éducation prioritaire (400 heures)

Un amortissement ou lissage (287.76), qui permet de prendre en compte les dotations antérieures et d'amortir les baisses de DHG liées à la structure et au changement de modèle.

Au total un montant de 3327.76 heures distribuées en dotation initiale

Deux pourcentages de marge sont calculés :

- la marge à l'IPS pour chaque collège est comparée au volume global (2640 h) consacré à la marge à l'IPS
- la marge distribuée comparée au volume global de marge distribuée (3327.76 h)

BUDGET DEPARTEMENTAL SEGPA

Budget segpa : 2 097,50 heures + 8,50 IMP

Une dotation en fonction du nombre de divisions.

Pour 4 divisions: 129,50 h.